

社團法人台中市 慈善撒瑪黎雅 婦女關懷協會



報告人：楊麗蘋

全台唯一服務「女性街友」的協會



若非不得已
誰願 露宿街頭



你怎麼看待「街友」這件事？
在路上遇到
你會幫助他(她)嗎？



自畫像—阿同



養父母雙亡，之前在餐廳擔任高階經理，疾病纏身、體力衰弱，流浪街頭。

圖片中的「她」，染了亮麗的紫色頭髮，或許是想要重拾自信，吸引別人的目光吧！之前衣食無虞的她，飲食不節，愛喝含糖飲料，導致現在的她患有糖尿病，圖片中的她有顆**大大的愛吃痣**，說明自己非常喜歡享受美食，但現在的身體情況不允許，所以她想要在圖片中特別強調這顆痣，**提醒自己節制飲食，把身體養好了**，重回社會。

阿同也表示自己願意從基層做起，只要有人肯給她工作機會，她一定全力以赴。



自畫像—阿玲



前夫外遇離婚、照顧母親花光自身積蓄、弟弟因財產問題而將她趕出家門。

初來協會時，瘦高的她，因照顧媽媽而意外從樓梯上重摔下來，導致背部骨頭斷裂，又因家人及前夫的無情對待，有憂鬱症及自殺傾向。

在協會與大家相處愉快，阿玲對於自己的未來也很有方向，報考照服員的課程，想儘早獨立生活，未來也希望能夠回饋社會。

圖片中的「她」有著分裂的臉，每個區塊各有不同的顏色。她表示自己受到太多打擊，內心的四分五裂，血紅色的眼睛，是因為自己對於家人的仇恨還沒有完全放下，但願意努力透過禱告來放下，做回完整的自己。



自畫像—阿娟



阿娟，**輕度智能不足**、憂鬱症，姊姊將她趕出家門。

臉上總是掛著笑容，但缺少自信，憂鬱症常發作，轉至養護機構。

畫中的「她」，臉部五官去掉了鼻子，因為她對於自己的鼻子很沒有自信，認為老是塌塌扁扁的。

利用蠟筆可堆疊上色的特性，把身上穿的衣服畫得非常有立體感，臉部的皮膚用色也非常有水準，課程上的阿娟非常開心，繪畫似乎能夠讓她舒緩心情，讓身體放鬆。



自畫像—阿楓



與前夫離異十多年，輕度智能不足、慢性精神疾病，在沒有收入的情況下來到協會。

害羞，背對著人說話，經過鼓勵，和社工們建立了信任關係，也不再背對人回答問題。

善良的她總是替別人著想，工作雖常被辭退，但在協會內卻是手藝最好的姊妹。

作品中的「她」，留著一頭烏黑的長髮，嘴唇及耳朵則是以藍色為主要配色，阿楓認為藍色才是最能凸顯五官的顏色，有自己獨特的想法。



創會緣起

- 瑪利諾修女會劉美妙修女與「天主教聖文生會」長期服務及輔導街友
- 修女和天主教友們，常在火車站與台中公園發便當給街友，感觸只能供給一餐不足改變街友的生命，尤其無家可歸的婦女非常弱勢，常會遭受欺凌與難以啟齒的傷害
- 2003. 08. 03於台中立德街針對女街友提供服務
- 2004. 05. 08正式立案(立案編號205361號)



她們的故事— 阿滿

童養媳、家暴離婚、疏離社會20年(曾住山上)
重生、重返社會穩定生活



她們的故事— 阿妹

原住民，愛畫畫、離婚、日本8年

酗酒、家人遺棄

返家，照顧生病的哥哥



畫作-我的家

- 母親從小教導**喝酒能殺菌**等奇特觀念，父親因酒後亂性與其嫂子發生關係，而後與母親離婚，娶了大嫂為妻，但父親重男輕女，說女兒是賠錢貨，只願撫養三位哥哥，常未給哥哥們吃正常三餐。
- **長期酗酒造成肺纖維化、腳踝神經炎**
- **滿口爛牙**



畫作-協會母親



畫作-羽毛的聯想

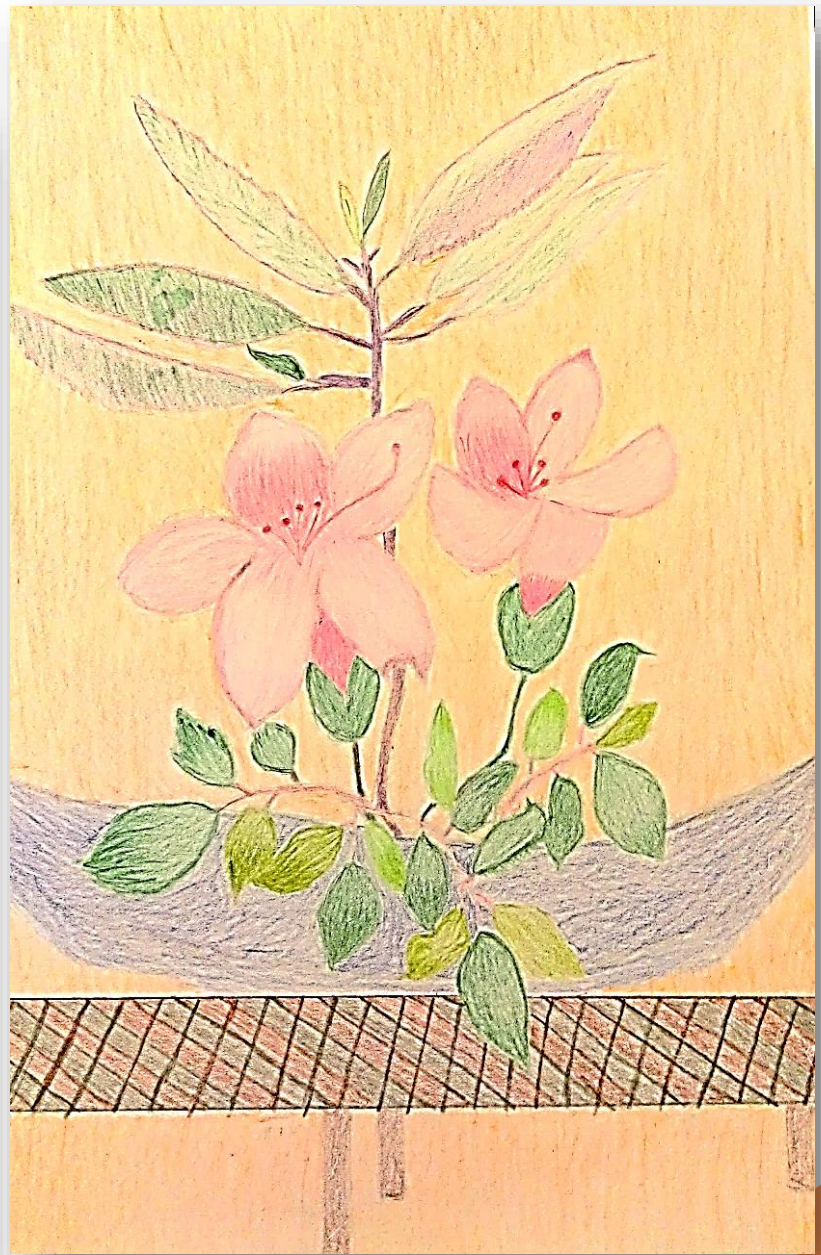

畫作-盆花

她們的故事 — 阿俠

結婚三天就被家暴，施暴對象主要為個案及案次子。離家流浪三年，後因夫家協尋，要求離婚，這段期間，**小孩的孀孀餵二兒子喝米酒粥**，導致後來發展遲緩，成為中度智障；**女兒**小時成績優異，長大後工作所賺薪資大兒子不定時會索拿，以致後來離家出走，而後**有憂鬱症，現住護理之家**。



她們的故事 — 阿憐



剪指甲-婦女相互疼惜

創傷症候群、思覺失調症、
多重障礙重度（視障輕度及精障中度），
轉介至康復之家長期安置療養



貧窮(身、心)



無「家」(物質、精神)可歸

HOMELESS



「每個人都需要一個家」



菲律賓籍的創會修女劉美妙
在回國前說：
台灣人要自己幫助台灣人



經過四年募款

104年開始成立二處新家園

「**安心家園**」- 第一階段的服務
安置、庇護

104年4月落成啟用

「**親心小棧**」- 第二階段的服務
就業、理財

104年8月正式啟用



安心家園

服務項目與成果



服務流程

○個案來源

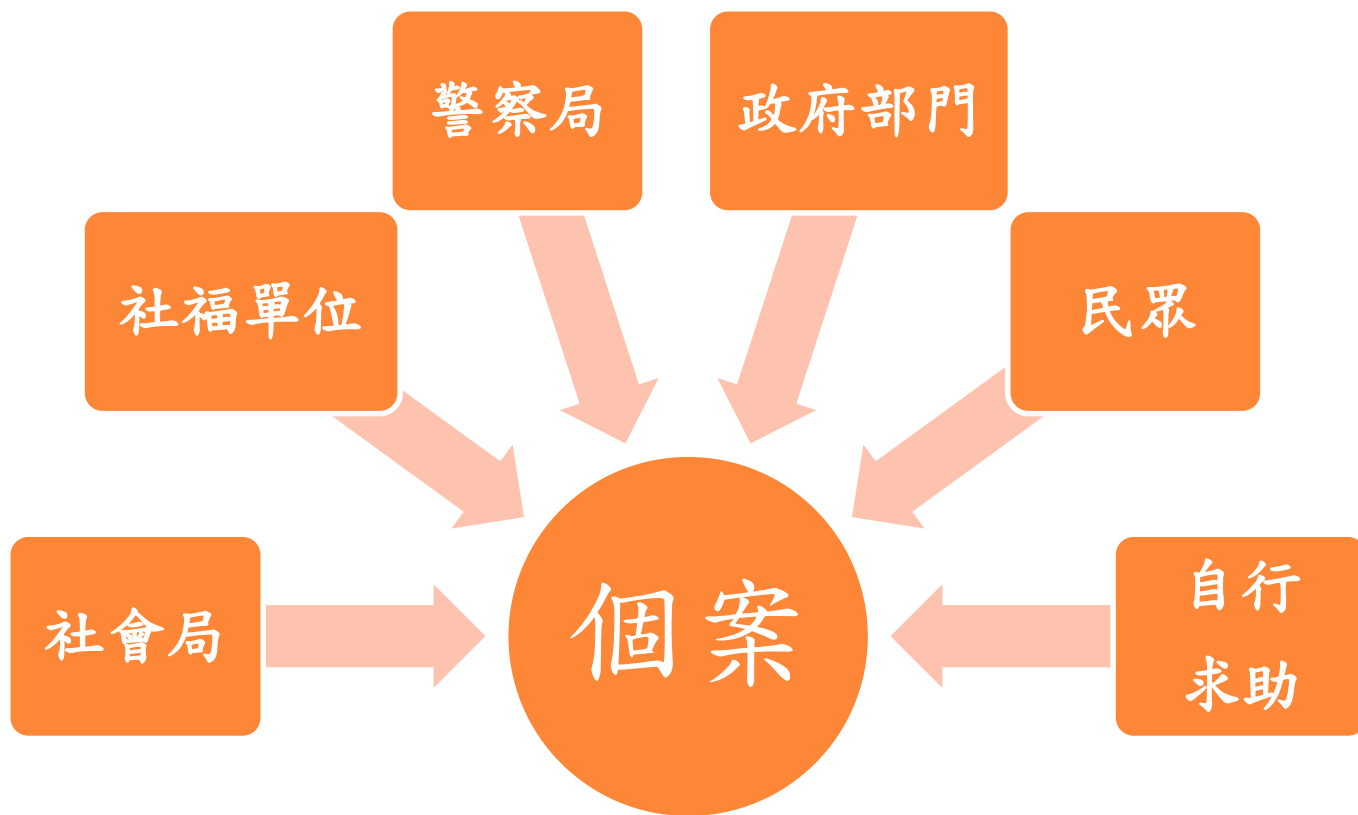

安心家園 (重建中心)

親心小棧 (中途之家)

安置個案

身心療癒
社會功能重建
健康管理
就業促進
團體工作
年節活動
資源連結



陪同求職
在職輔導
租屋輔導
理財教育

非安置個案

日常生活服務
醫療保健
防凍緊急救援服務



○安置個案處遇模式

庇護安置

- 日間庇護
- 夜間庇護
- 三餐熱食服務
- 沐浴清潔服務

社會功能重建

- 情緒管理
- 危機處理
- 問題情境因應
- 人際關係改善

健康管理

- 重大疾病檢測
- 體檢就診
- 陪同就醫
- 追蹤治療
- 督促服藥

團體工作

- 團體輔導
- 生活重建課程

年節活動

- 節慶活動
- 慶生會

就業促進

- 職能評估
- 職能訓練
- 就業媒合
- 陪同面試
- 理財規劃

資源連結

- 申請福利身分
- 申請法定福利補助
- 申請民間扶助金

○ 非安置個案處遇模式

日常生活服務

- 提供三餐熱食
- 提供沐浴清潔
- 提供物資補給
- 提供衣物清潔

醫療保健

- 健診
- 義診
- 健康諮詢

防凍緊急 救援服務

- 提供睡袋
- 提供保暖衣物
- 提供臨時安置



一、日間關懷服務

↓ 提供熱食



↑ 領取物資





← 整理物資

共同會談 →



○生活重建課程四階段

復原療癒

認識自己

建立自信

建立技能



藝術探索

復原療癒、認識自己、建立自信



看到自己的照片被”破壞”時，內在會有一些潛在記憶或傷痛被喚起，比如想到失去的家人。



藝術探所主題-摧毀破壞與再造



手作教學 復原療癒、建立自信、建立技能

老師常常鼓勵、肯定婦女，
並在課堂中細心指導





畢業婦女得知協會要義賣，
特地織了數頂毛帽
希望幫助我們增加義賣收入！



婦女學習手工皂課程後，
已能夠獨立操作！



美容教學

復原療癒、認識自己、建立自信、建立技能



老師教導婦女打理門面，
提升工作機會。



蝶谷巴特

認識自己、建立自信、建立技能



老師耐心指導婦女做出成品，
婦女從中得到樂趣與成就感



音樂療癒



婦女在音樂療癒中，情緒得到抒發
透過擁抱得到溫暖與安慰



二、夜間庇護安置



不分日夜地陪伴



三、臨時庇護安置



四、醫療健康服務

105年1~5月份

單位	人次
台中醫院	27
聖潔牙醫	15
平等澄清醫院	1
聯安醫院	1
中國醫藥大學附設醫院	6
大里仁愛醫院	1
明華眼科診所	1
軍功診所	8
賴婦產科	3
紀外科診所	1
劉騰光心身診所	2
蔡依樽骨科診所	1

105年1~5月份，共計提供67人次醫療健康諮詢服務。

陪同就醫





五、協助就業服務



實地至個案工作場所

陪同個案看求職資訊



就服員至協會協助婦女職業媒合



協助個案撰寫工作履歷表

六、辦理節慶活動

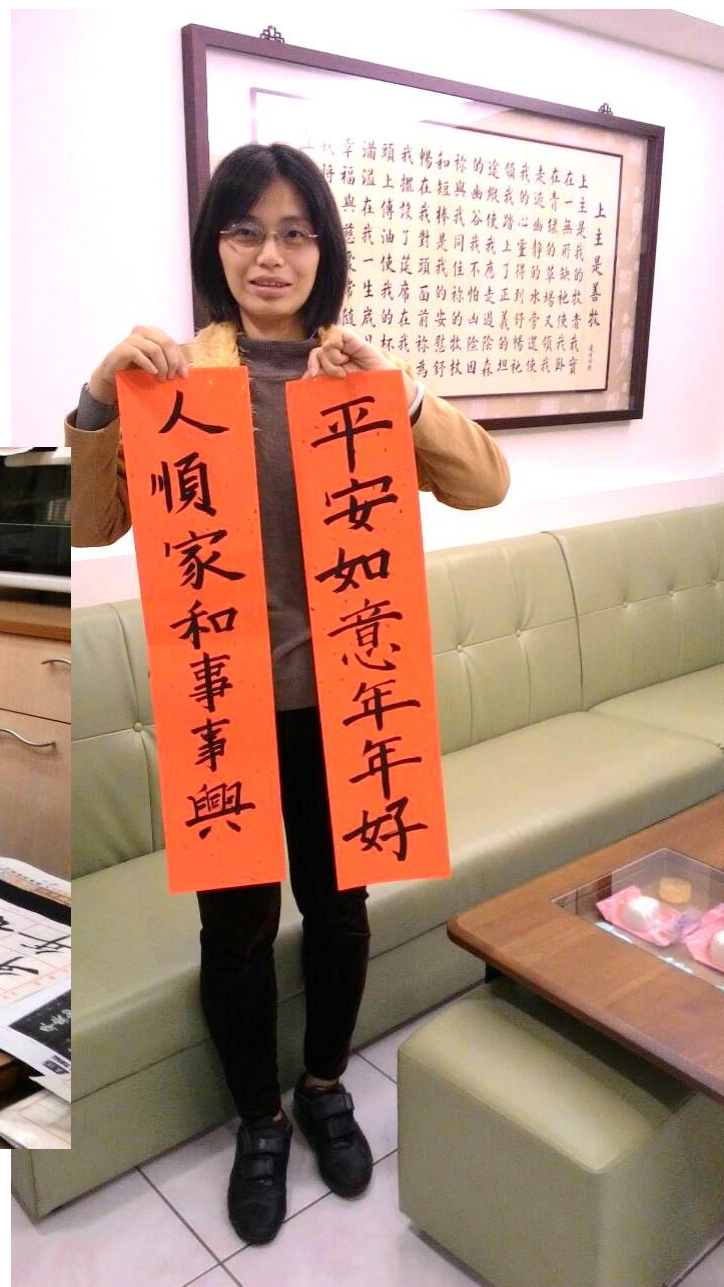

端午節包粽子活動



中秋月餅綠豆椪



↑
老師一步步帶著婦女做出成品





「每個人都需要一個家」
邀請您與我們一同重建她們的「家」

